



NOTE DE SYNTHÈSE

[Date de création du service : 1976]

- Le territoire :

La région Rhône-Alpes comprend 8 départements extrêmement diversifiés : Ain, Ardèche, Drôme, Isère, Loire, Rhône, Savoie et Haute-Savoie, soit 331 cantons et 2879 communes.

Depuis sa création en 1976 le service régional de l'Inventaire de Rhône-Alpes souffre de l'inadéquation qui existe entre les moyens mis à sa disposition (effectifs humains et moyens financiers insuffisants) et l'importance de la région dont la superficie est légèrement supérieure à celle de la Suisse voisine.

- Le contexte de l'année 2004 :

L'année 2004 a été marquée par le départ, le 1^{er} juillet, de la chargée d'études documentaires responsable du Centre de documentation du Patrimoine au sein du Centre d'Information et de Documentation (CID). Elle n'a été remplacée que le 1^{er} octobre. De plus d'importants travaux de réaménagement ont affecté le rez-de-chaussée de la DRAC et contraint à la fermeture du CID du 1^{er} avril au 22 septembre.

D'autre part l'année a été consacrée largement à la préparation de la décentralisation du service de l'Inventaire tant au niveau régional : état des effectifs, des moyens, des meubles et immeubles ; réunions préparatoires avec le Conseil régional sur les

personnels, les crédits, l'informatique, qu'au niveau central : réunions du bureau des conservateurs régionaux de l'Inventaire pour la préparation des décrets, participation au groupe de travail Centrale/régions, réunions syndicales, collectif associatifs etc.

- L'avancement de la couverture territoriale :

- **Les inventaires topographiques** en cours sont engagés dans le cadre de conventions avec les collectivités.

Il s'agit tout d'abord de l'inventaire topographique architectural et urbain de la Ville de **Lyon** (convention 2003-2008 mettant l'accent sur le patrimoine industriel et la diffusion des recherches) fondé sur le SIG et utilisant le dossier électronique.

Conformément au cahier des charges, l'équipe mène conjointement l'étude d'un **quartier en mutation** (Confluent ; la Guillotière) et d'un **quartier « historique »** (St Nizier-Bellecour) ; d'autre part elle effectue le repérage du **patrimoine industriel** des 9 arrondissements, l'inventaire du **patrimoine hospitalier** et traite des **opérations d'urgence** en coopération avec la Direction de l'aménagement urbain (DAU) et le Service départemental de l'architecture et du patrimoine (SDAP).

En 2004, le Confluent une fois terminé, les travaux se sont poursuivis sur les quartiers de la Guillotière, de St Nizier-la Plâtière et de St Nizier-Jacobins. De plus 48 dossiers patrimoine industriel ont été réalisés et 78 dossiers d'urgence. L'hôpital de l'Antiquaille a fait l'objet d'un passage en Commission régionale du



Bilan 2004 et programmation 2005 de l'inventaire général du patrimoine culturel

patrimoine et des sites (CRPS) le 9/11/04 pour protection au titre des monuments historiques. Un itinéraire virtuel présentera à la fin de l'année les immeubles du Confluent sur le site de la DRAC.

En 2005 l'inventaire se poursuivra sur ces quartiers et ces thématiques. Une publication sur le quartier du Confluent est en cours de rédaction pour une sortie envisagée lors des journées européennes du patrimoine 2005.

- L'inventaire du patrimoine architectural et urbain **d'Aix-les-Bains** (Savoie) est engagé dans le cadre d'une convention triennale (2002-2005) ; il utilise le dossier électronique.

L'année 2004 a été consacrée à l'inventaire de la ville intra-muros, aux opérations d'urgence et à la numérisation des cartes. 2005 sera occupée à la réalisation de cartographies topographique, chronologique et thématique, à l'étude d'un nouveau secteur, l'avenue Marlioz et aux opérations d'urgence.

- L'inventaire topographique architectural et mobilier du département de la **Loire** est mené par convention entre le Conseil général et l'association ADIRA Rhône-Alpes sur des cantons situés dans le Pays d'art et d'histoire du Forez monts et plaines. La mise en forme de l'inventaire du canton de **Boën** (et de la commune de Sail-sous-Couzan) est en voie d'achèvement. Les recherches documentaires et les enquêtes de terrain sont engagées sur le canton de **Montbrison** et se poursuivront en 2005 en ayant recours au dossier électronique.

Ainsi l'an prochain toutes nos opérations d'inventaire seront conduites avec le dossier électronique.

A côté de ces trois programmes essentiels s'est poursuivie et reste à achever la mise en forme documentaire d'inventaires topographiques antérieurs tels que les cantons de **Reyrieux** (Ain) ; **Grignan** (Drôme) ; **Crémieu** (Isère) ; **St Agrève** (Ardèche) en vue du versement sur les bases de données du Ministère de la culture.

Parallèlement, dans la perspective d'un projet de Pays

d'art et d'histoire, un pré-inventaire est encadré et suivi sur la **Vallée d'Aulps** (Haute-Savoie).

Les études thématiques :

- L'étude de **l'orfèvrerie de Lyon et Trévoux** est achevée ; les dossiers verts ont été numérisés en 2004.

- Le repérage du **patrimoine industriel** s'effectue sur les 9 arrondissements de Lyon, complétés par de nombreuses opérations d'urgence (20) dans la région qui débouchent régulièrement sur des présentations en Commission régionale du patrimoine et des sites.

- **Le patrimoine XIX^e, XX^e du Centre Ville de Saint-Etienne** a fait l'objet d'un inventaire en partenariat avec la Ville qui a débouché sur une Commission régionale du patrimoine et des sites spécifique, sur 2 Zones de protection du patrimoine architectural et urbain paysager (ZPPAUP) et une labellisation Ville d'art et d'histoire. Il doit être publié dans la collection « Indicateur du Patrimoine » ; le manuscrit relu par le service régional de l'Inventaire et la Sous-Direction de l'Inventaire est toujours en cours de correction par l'auteur.

- L'inventaire des **stations de sport d'hiver**, programme régional, mené en collaboration avec l'École d'architecture de Grenoble par contrats d'étude est en voie d'achèvement sur **les Arcs**. L'étude de **Megève** reste à valider pour versement sur les bases nationales ; **Avoriaz** a été engagé cette année.

• Les bases de données et la numérisation :

Le plan de numérisation s'est poursuivi et intensifié : 14 482 pages des dossiers « verts » ont été numérisées concernant les cantons d'Abondance (Haute-Savoie), de St-Bonnet-le-Château (Loire) et la thématique orfèvrerie.

D'autre part, 2813 phototypes de notre fonds ont été numérisés et versés sur la base Mémoire dans l'année, 71 notices ont été versées sur la base Mérimée et 563 dans la base Palissy.



Bilan 2004 et programmation 2005 de l'inventaire général du patrimoine culturel

Parallèlement le Service régional de l'Inventaire s'est doté d'une unité de stockage spécifique pour les images numériques en complément du matériel photographique numérique professionnel acquis l'an passé.

• La diffusion :

- En matière de **publications**, il faut souligner la sortie, le 29 janvier 2004 de *l'Antiquaille de Lyon, histoire d'un hôpital*, en collaboration avec les Hospices civils de Lyon – éditions Lieux Dits (Hors collection) et notre participation à un certain nombre d'ouvrages tels que le *Zoom Rive gauche* édité par la mission historique de la Ville de Lyon, *l'Atlas du Grand Lyon* (Editions Libris) ou encore le *Guide Rhône-Alpes de l'architecture du XXème siècle* édité par Picard et l'Union régionale des CAUE Rhône-Alpes.
- La rédaction **d'articles** sur le patrimoine industriel dans *l'archéologie industrielle en France* n° 44, la *lettre de l'association Rhône-Alpes d'Anthropologie* n° 51, le magazine *le Tout Lyon*, etc.
- La participation au double CDROM édité par le Musée d'Orsay *A nos grands hommes, la sculpture publique en France jusqu'à la seconde guerre mondiale*.
- Des **conférences** ont été organisées pour présenter les travaux du service. Nous avons rencontré les associations, participé aux balades urbaines organisées par la Ville et aux Journées européennes du patrimoine sur le site de la DRAC et du Musée des Beaux Arts de Lyon.

Dans le domaine des **expositions**, à noter notre participation à l'exposition nationale « Photographier le Patrimoine » à la Bibliothèque Nationale de France et à l'exposition « 100 sites industriels dans le département de la Loire » au Musée de la mine à Saint Etienne.

• La Formation :

Le Service régional de l'Inventaire s'investit depuis les années 1995 dans la formation des étudiants de l'Université Lyon 2 (histoire de l'art et sociologie) mais également dans les DESS « métiers des Patrimoines »

des Universités de Lyon 3 et Jean Monnet à Saint Etienne : enseignement ; suivi de diplômés ; participation au jury ; accueil et encadrement de 20 stagiaires en 2004.

• La transversalité en DRAC :

La transversalité entre services patrimoniaux de la DRAC a été également développée cette année dans le cadre des Commissions régionales de l'architecture et du patrimoine (CRAP) bimensuelles ; contacts avec le Service régional de l'Archéologie, la Conservation régionale des monuments historiques, le Service départemental de l'architecture et du patrimoine du Rhône, le conseiller Musées et le conseiller architecture notamment dans le domaine du patrimoine industriel et du patrimoine du XXème siècle (label).

Sans omettre notre participation aux Comités techniques paritaires régionaux (CTPR), Comités de pilotage des systèmes d'information et de la documentation (COPSID), réunions Loi organique relative aux lois de finance (LOLF), Commissions régionales du patrimoine et des sites (CRPS) et délégation permanente, Commissions départementales des objets mobiliers (CDOM) des 8 départements, comité d'experts Zone de protection du patrimoine architectural et urbain paysager (ZPPAUP), Fonds régionaux d'acquisition des musées (FRAM) etc.

• Les relations internationales :

En 2004 le Service a développé ses contacts avec les universités étrangères de Venise, Turin, Genève et Leicester (G.B.) par la présentation de l'inventaire de Lyon et des échanges concernant le patrimoine industriel de Rhône-Alpes.

A la veille de la décentralisation nous réfléchissons à un projet de service à construire avec le Conseil régional pour les années à venir. Un rapport sur **Les métiers et l'informatique au Service régional de l'Inventaire Rhône-Alpes : état des lieux et des besoins** lui a déjà été remis le 15 novembre 2004.

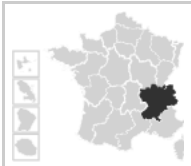

REGION RHONE-ALPES CARTE GENERALE ADMINISTRATIVE ET GEOGRAPHIQUE

- Préfecture
- Sous-préfecture
- EV Enclave de Valréas (région PACA)

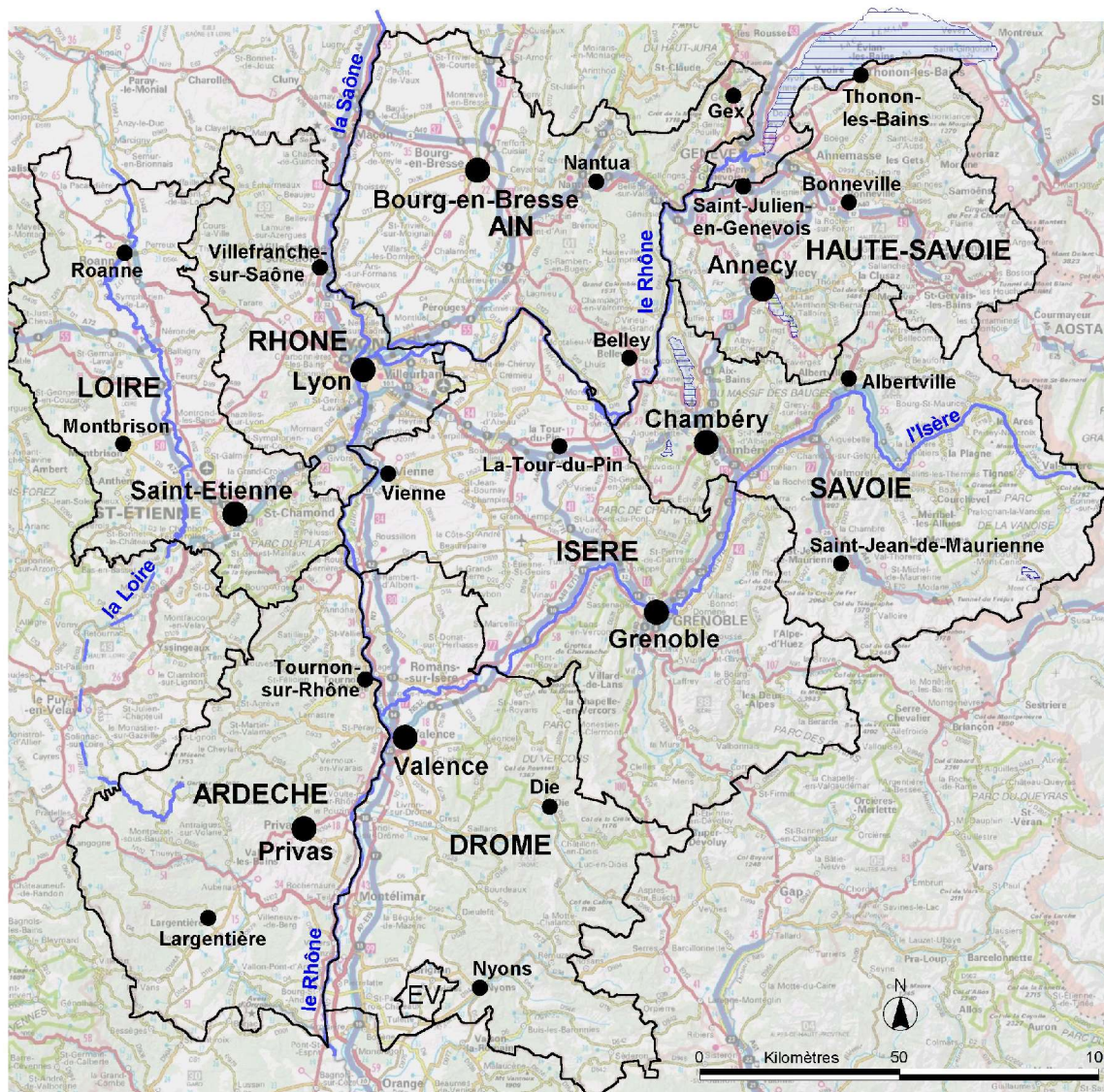

DIRECTION DE L'ARCHITECTURE ET DU PATRIMOINE – SOUS-DIRECTION DES ETUDES, DE LA DOCUMENTATION ET DE L'INVENTAIRE

SERVICE REGIONAL DE L'INVENTAIRE DE RHONE-ALPES. ANNEE DE CREATION : 1976

REALISATION : P. CHERBLANC, M. CHALABI, A. TOSI-REMY, M. STAHL, F. UZU, NOVEMBRE 2004.

SOURCE : MINISTERE DE LA CULTURE, SERVICE REGIONAL DE L'INVENTAIRE DE RHONE-ALPES, DRAC. CHIFFRES AU 30/11/2004

FOND CARTOGRAPHIQUE :
IGN, Scan1000



REGION RHONE-ALPES CARTE GENERALE : INVENTAIRE TOPOGRAPHIQUE, THEMATIQUE, ET DOCUMENTATION PRELIMINAIRE

-  Architecture
-  Objets mobiliers
-  Communes de Rhône-Alpes
-  Départements de Rhône-Alpes
-  Régions limitrophes
-  Pays limitrophes

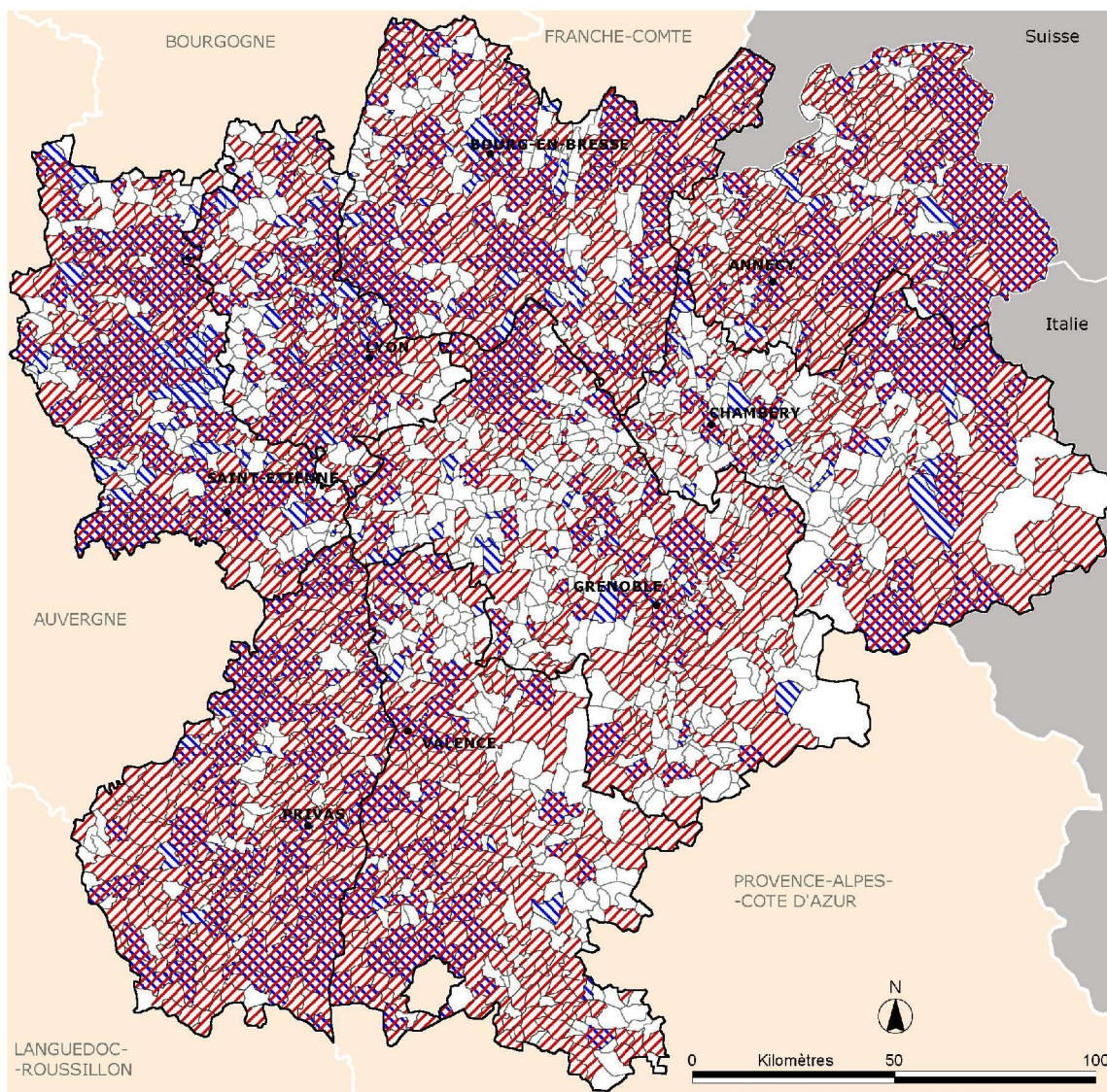

 DIRECTION DE L'ARCHITECTURE ET DU PATRIMOINE – SOUS-DIRECTION DES ETUDES, DE LA DOCUMENTATION ET DE L'INVENTAIRE
SERVICE REGIONAL DE L'INVENTAIRE DE RHONE-ALPES. ANNEE DE CREATION : 1976
REALISATION : P. CHERBLANC, M. CHALABI, A. TOSI-REMY, M. STAHL, F. UZU, NOVEMBRE 2004.
SOURCE : MINISTERE DE LA CULTURE, SERVICE REGIONAL DE L'INVENTAIRE DE RHONE-ALPES, DRAC, CHIFFRES AU 30/11/2004



FONDS CARTOGRAPHIQUES : ADDE

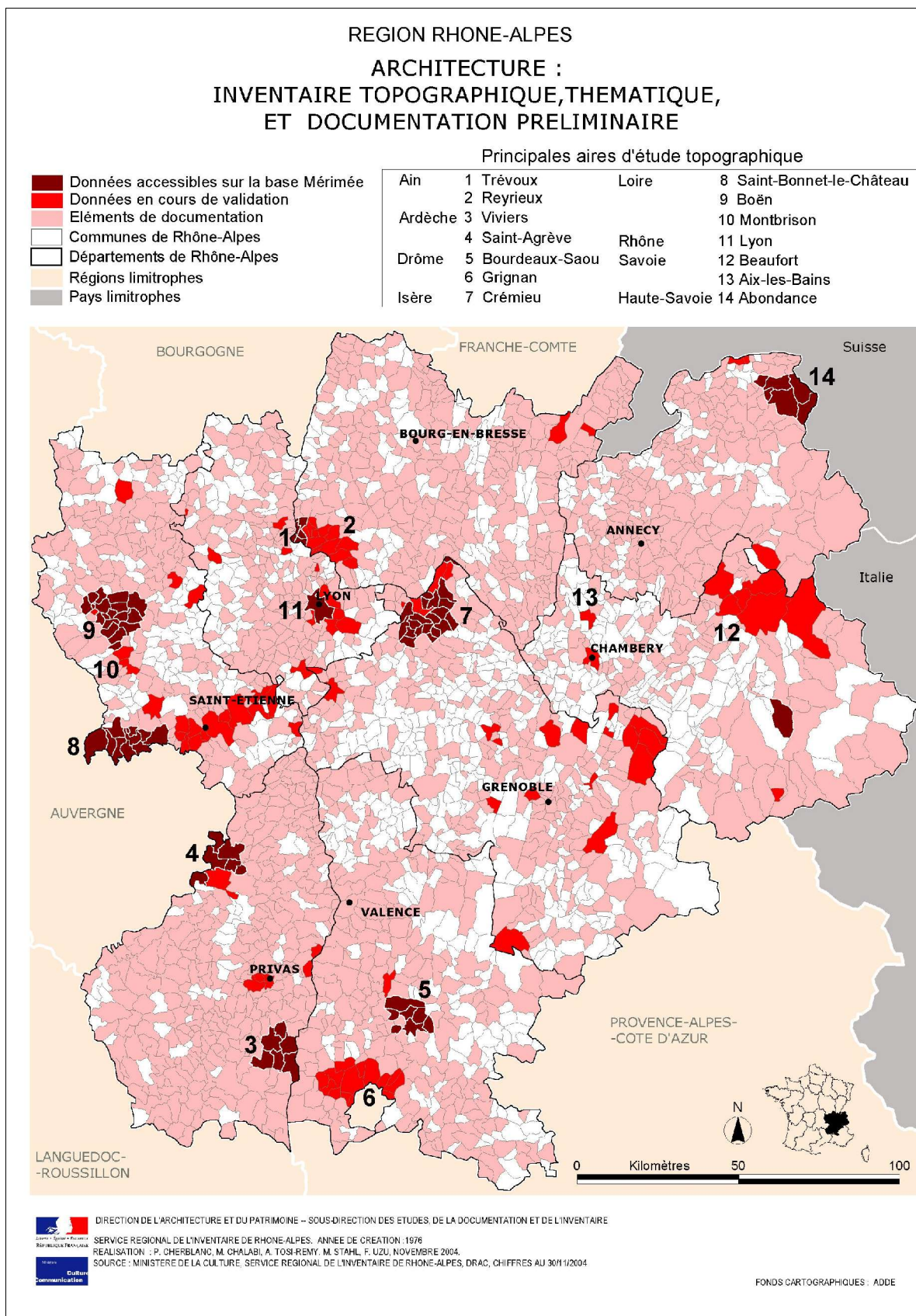



REGION RHONE-ALPES
OBJETS MOBILIERS :
INVENTAIRE TOPOGRAPHIQUE, THEMATIQUE,
ET DOCUMENTATION PRELIMINAIRE

Principales aires d'étude topographique

- Données accessibles sur la base Palissy
- Données en cours de validation
- Eléments de documentation
- Communes de Rhône-Alpes
- Départements de Rhône-Alpes
- Régions limitrophes
- Pays limitrophes

| | | | |
|---------|----------------|--------------|---------------------------|
| Ain | 1 Trévoux | Loire | 7 Saint-Bonnet-le-Château |
| | 2 Reyrieux | | 8 Boën |
| Ardèche | 3 Viviers | Rhône | 9 Montbrison |
| | 4 Saint-Agrève | Savoie | 10 Lyon |
| Drôme | 5 Grignan | | 11 Beaufort |
| Isère | 6 Crémieu | Haute-Savoie | 12 Aix-les-Bains |
| | | | 13 Abondance |

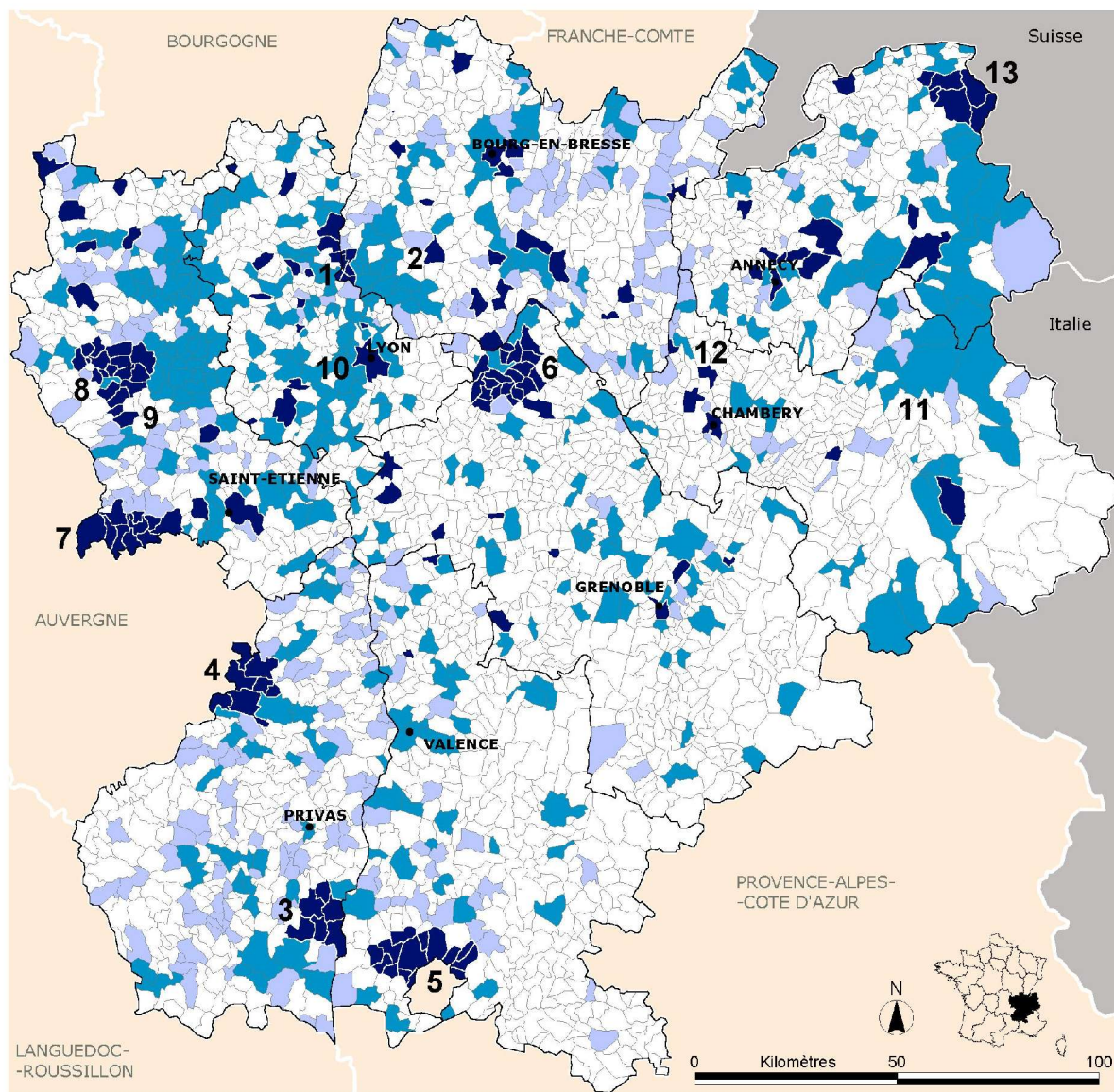

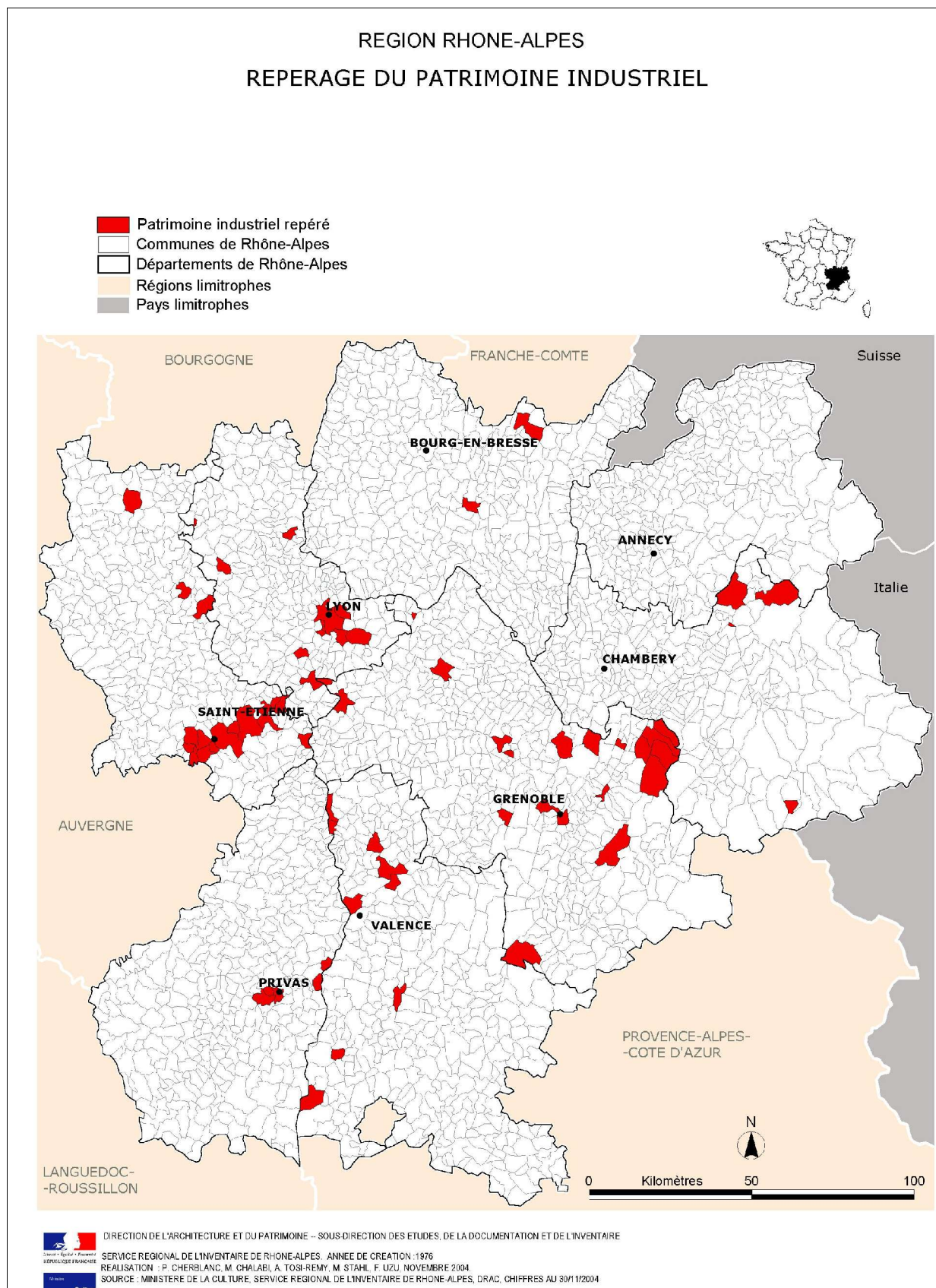



**REGION RHONE-ALPES
INVENTAIRE THEMATIQUE DU VITRAIL**

- Vitrail ancien, accessible sur la base Palissy
- Vitrail XIXe - XXe siècles, accessible sur la base Palissy
- Vitrail XIXe - XXe siècles en cours
- Communes de Rhône-Alpes
- Départements de Rhône-Alpes
- Régions limitrophes
- Pays limitrophes

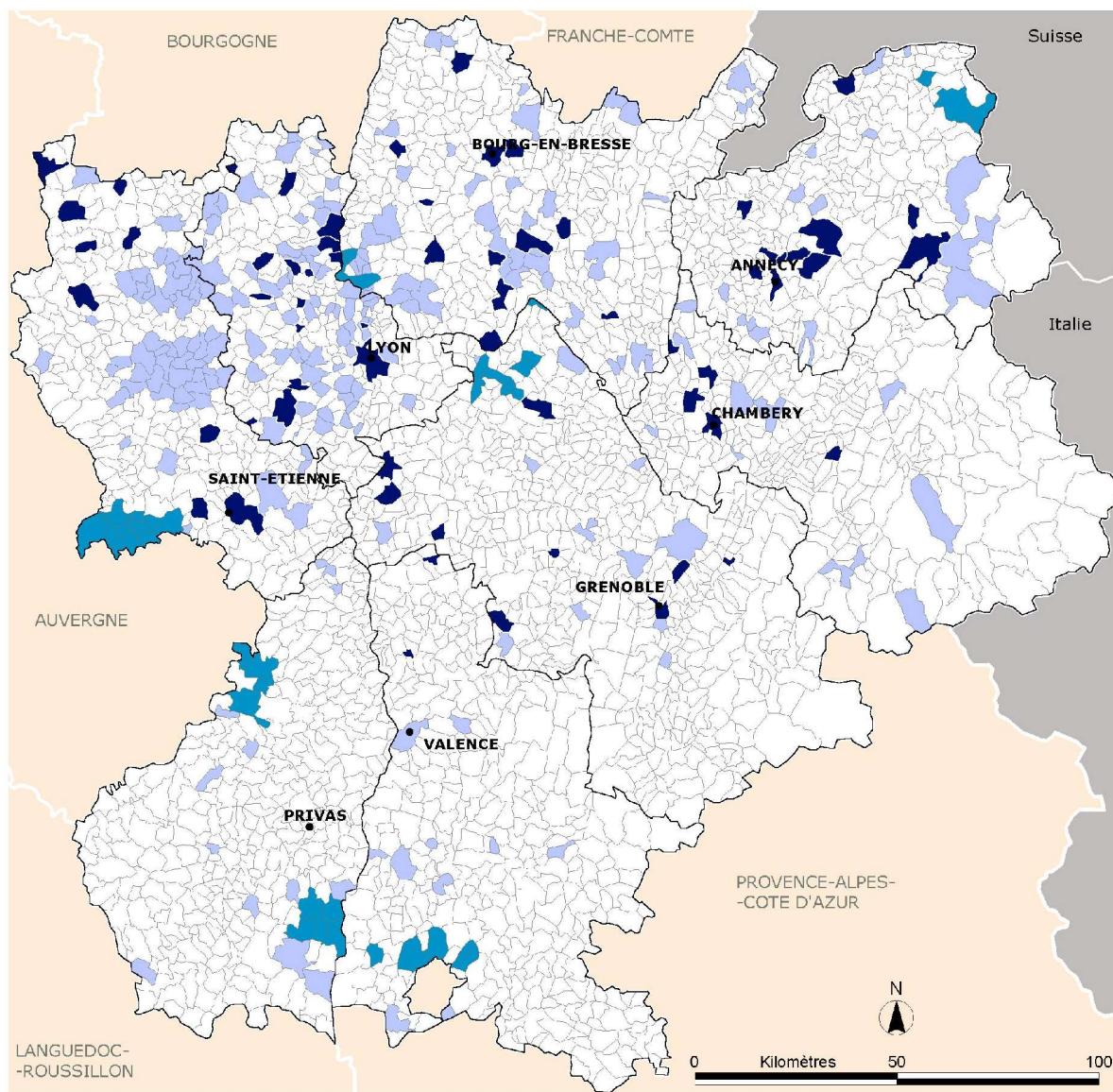

DIRECTION DE L'ARCHITECTURE ET DU PATRIMOINE – SOUS-DIRECTION DES ETUDES, DE LA DOCUMENTATION ET DE L'INVENTAIRE
 SERVICE REGIONAL DE L'INVENTAIRE DE RHONE-ALPES. ANNEE DE CREATION : 1976
 REALISATION : P. CHERBLANC, M. CHALABI, A. TOSI-REMY, M. STAHL, F. UZU, NOVEMBRE 2004.
 SOURCE : MINISTERE DE LA CULTURE, SERVICE REGIONAL DE L'INVENTAIRE DE RHONE-ALPES, DRAC, CHIFFRES AU 30/11/2004



**REGION RHONE-ALPES
INVENTAIRE THEMATIQUE
DE L'ORFÈVRETERIE DE LYON ET DE TREVOUX**

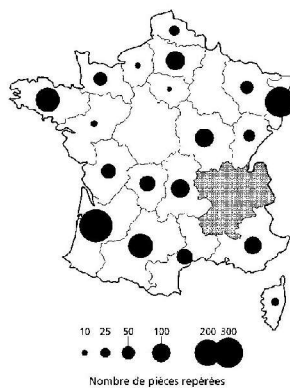

- Données accessibles sur la base Palissy
- Données en cours de validation
- Communes de Rhône-Alpes
- Départements de Rhône-Alpes
- Régions limitrophes
- Pays limitrophes

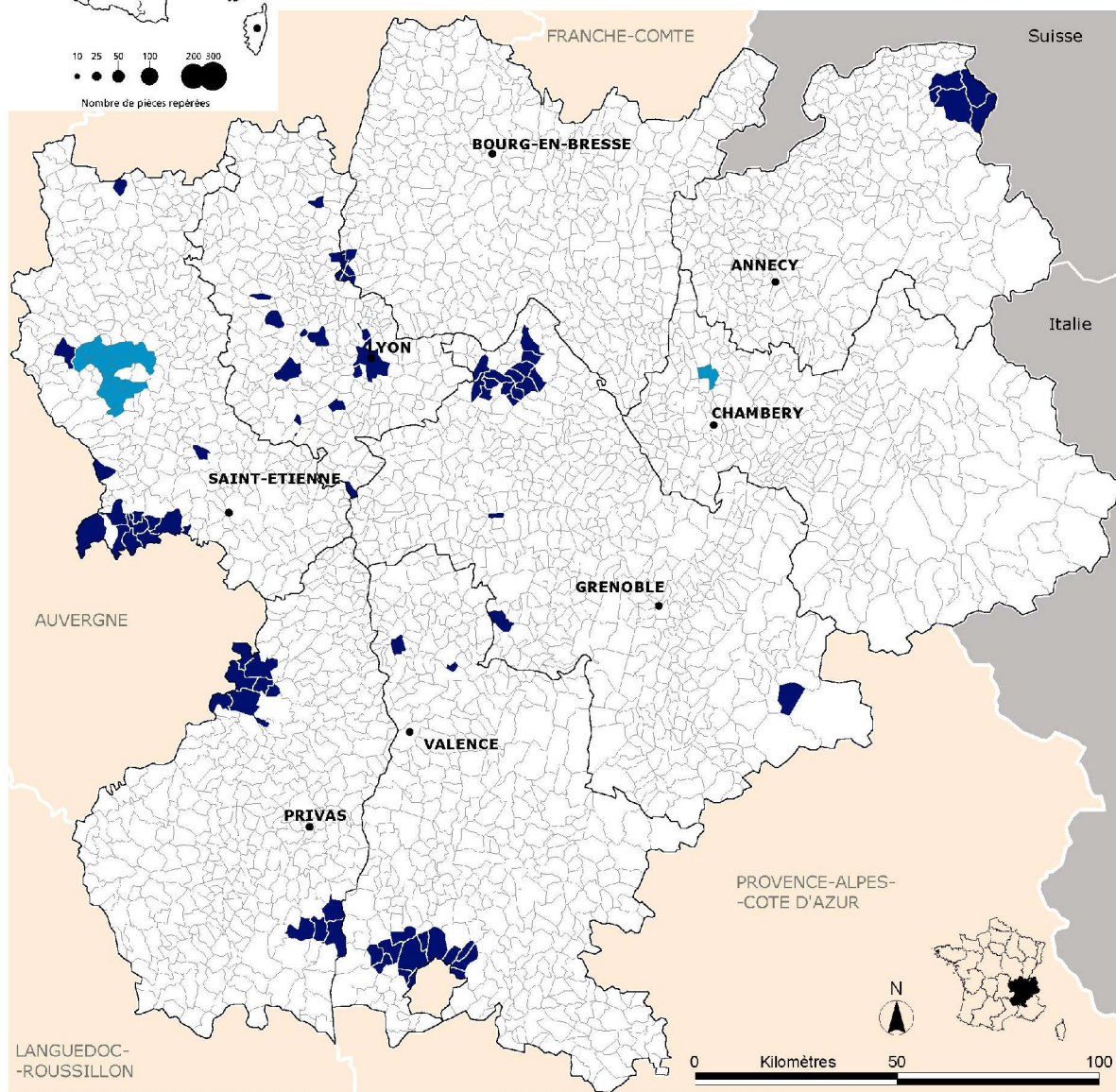

DIRECTION DE L'ARCHITECTURE ET DU PATRIMOINE – SOUS-DIRECTION DES ETUDES, DE LA DOCUMENTATION ET DE L'INVENTAIRE
 SERVICE REGIONAL DE L'INVENTAIRE DE RHONE-ALPES. ANNEE DE CREATION : 1976
 REALISATION : P. CHERBLANC, M. CHALABI, A. TOSI-REMY, M. STAHL, F. UZU, NOVEMBRE 2004.
 SOURCE : MINISTERE DE LA CULTURE, SERVICE REGIONAL DE L'INVENTAIRE DE RHONE-ALPES, DRAC, CHIFFRES AU 30/11/2004

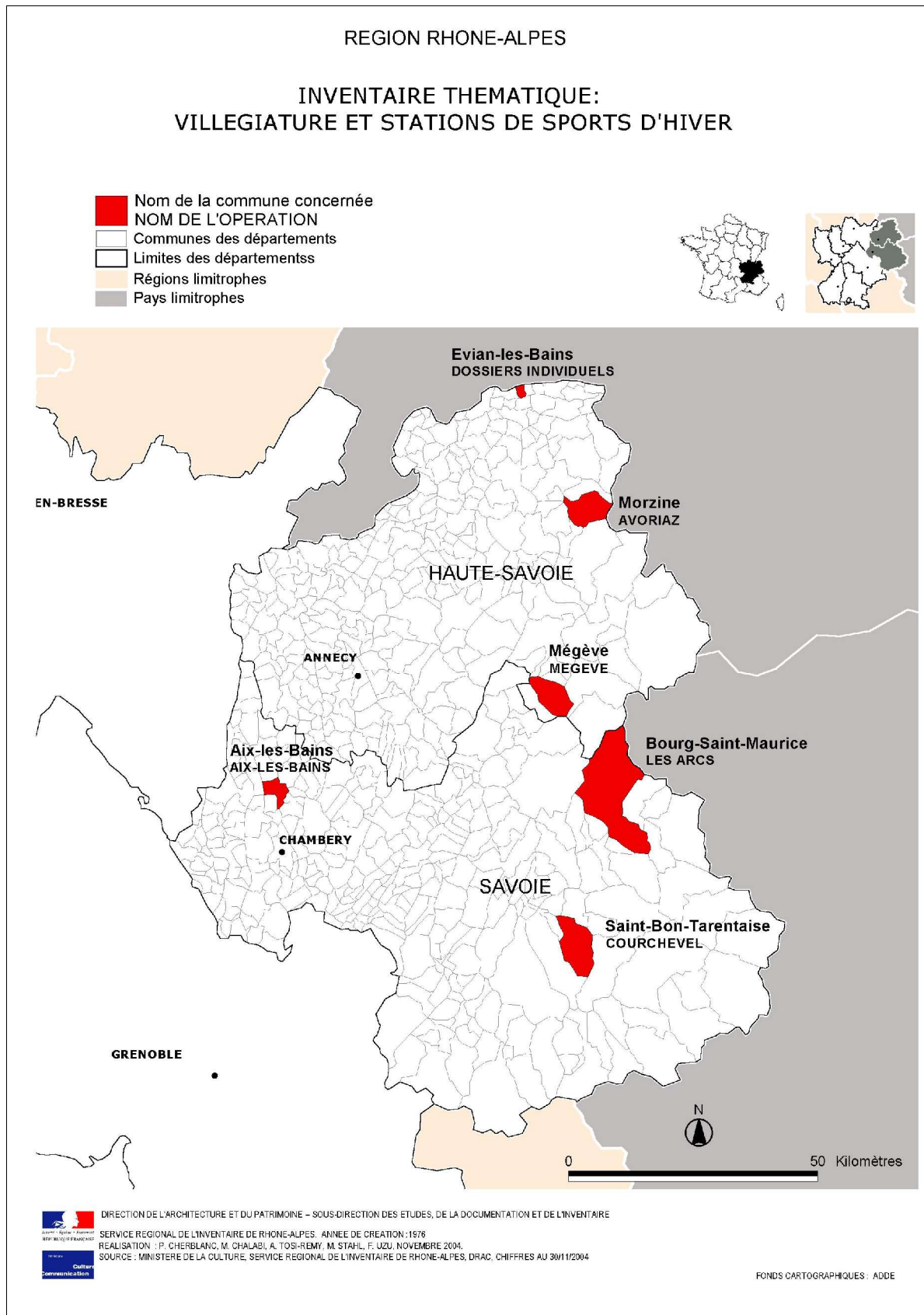

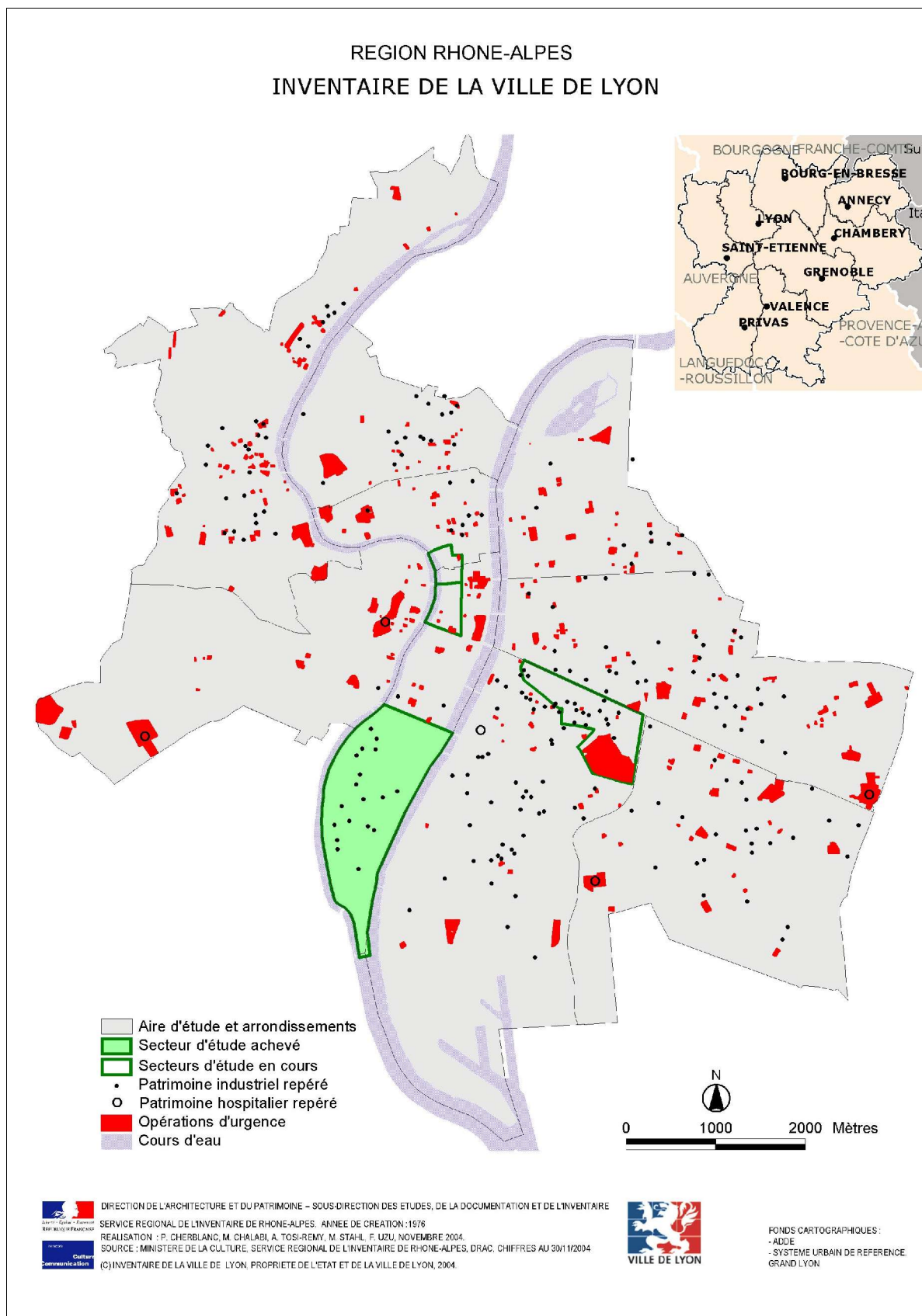



LES OPÉRATIONS D'INVENTAIRE EN COURS

1. Opérations topographiques

- Canton de Reyrieux (Ain) 1987-2005
- Canton de St-Agrève (Ardèche) 1997-2005
- Canton de Grignan (Drôme) 1997-2005
- Canton de Crémieu (Isère) 1994-2005
- Canton de Boën (Loire) 1999-2004
- Canton de Montbrison (Loire) 2003-2006
- Ville de Lyon (Rhône), 1998- ?
- Ville d'Aix-les-Bains (Savoie) 2003- ?
- Pays d'Aulps (Haute-Savoie) 2003-2005

2. Opérations thématiques

- Patrimoine 19e-20e siècles de Saint-Etienne (Loire), 1996-2004
- Patrimoine des stations de sports d'hiver – Les Arcs (Haute-Savoie), 2000-2004
- Patrimoine des stations de sports d'hiver – Megève (Haute-Savoie), 1995-2004
- Patrimoine des stations de sports d'hiver – Avoriaz (Haute-Savoie), 2004-2005
- Patrimoine industriel (hors Ville de Lyon), 2004.

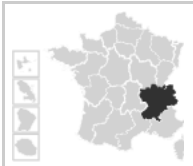

MOYENS

Effectifs, compétences scientifiques et techniques

2004

| Statut (corps et cadres d'emploi) | | | | | | | | | | | | |
|--|-------------|-------------------------------|------------------------|----------------------------|---------------------------|---------------------------|---------------------|-------------------------------|-------------------------|------------|---------------------------------------|--------------------|
| | Encadrement | Recherche, enquête, manuscrit | Recherche documentaire | Mise en forme documentaire | Photographie (arg., num.) | Dessin (relevés, DAO,...) | Cartographie et SIG | Informatique (dvipt., progr.) | Gestion Base de Données | WEB et PAO | Centre de documentation du Patrimoine | Secrétariat |
| Conservateur général du patrimoine (Etat) | 1 | | | | | | | | | | | |
| Conservateur du patrimoine (Etat) | | | 1 | | | | | | | | | |
| Conservateur du patrimoine (Etat) | | | 1 | | | | | | | | | |
| Conservateur du patrimoine (Etat) | | | 1 | | | | | | | | | |
| Conservateur du patrimoine (Etat) | | | 1 | | | | | | | | | |
| Attaché de conservation (territorial) : 0,80 | | | 1 | | | | | | | | | |
| Ingénieur d'études (Etat) | | | 1 | | | | | | | | | |
| Ingénieur d'études (Etat) CNRS : 0,60 | | | 1 | | | | | | | | | |
| Ingénieur d'études (Etat) | | | | | | | | 1 | | | | |
| ... | | | | | | | | | | | | |
| Assistant-ingénieur (Etat) | | | | | 1 | | | | | | | |
| Maître-ouvrier (Etat) | | | | | 1 | | | | | | | |
| ... | | | | | | | | | | | | |
| Technicien de recherche (Etat) | | | | | | 1 | | | | | | |
| ... | | | | | | | | | | | | |
| Chargé d'études documentaires (Etat) | | | | | | | | | | | 1 | |
| Adjoint administratif (Etat) | | | | | | | | | | | | 1 |
| Contractuel (droit public) | | | 1 | | | | | | | | | |
| Contractuel (droit public) | | | | | | | | 1 | | | | |
| Contractuel (droit public) : 0,80 | | | 1 | | | | | | | | | |
| Contractuel (droit public) : 0,50 | | | | | 1 | | | | | | | |
| Contractuel (droit privé) | | | 1 | | | | | | | | | |
| Contractuel (droit privé) : 2 jours par mois | | | | | | | | | | | | 1 comp table |
| Prestataire (ou contrat sur honoraires) : 0,50 | | | 1 | | | | | | | | | |
| Sous-total 1 | 1 | | 11 | | 3 | 1 | | 1 | 1 | | 1 | 2 |
| Stagiaire(s) : nombre : 20 | | | | | 1 | | | | | | | |
| Vacataires : nombre de mois : 7 mois | | | | | 1 | | | | | | | |
| Sous-total 2 | | | | | 2 | | | | | | | |
| Total (sous-total 1 + sous-total 2) | 1 | | 11 | 2 | 3 | 1 | | 1 | 1 | | 1 | 2 |



Grisé : agents effectuant ces 3 activités conjointement.

2005 :

Idem

**Partenariats, collaborations, conventions et crédits alloués****2004**

| Nom de l'organisme | Objet ou nature de la collaboration | Convention | Crédits |
|----------------------------------|-------------------------------------|----------------------------|------------------|
| DRAC | Inventaire Ville de Lyon | oui | 76.000 € |
| Ville de Lyon | Inventaire Ville de Lyon | | 76.000 € |
| DRAC | Inventaire Ville d'Aix-les-Bains | oui | 8.000 € |
| Ville d'Aix-les-Bains | (mise à disposition de personnel) | | |
| Conseil général de la Loire | Inventaire du canton de Montbrison | Oui avec Association ADIRA | 22.867 € |
| DRAC | Inventaire du canton de Montbrison | | 31.000 € |
| Ecole d'architecture de Grenoble | Inventaire stations sport d'hiver | Contrat d'étude | |
| DRAC | | | 12.000 € |
| | TOTAL | | 225.867 € |

2005

Des demandes identiques ont été faites pour 2005. Mais le montant annoncé sur le titre IV des crédits transférés au Conseil régional n'est que de **106.490 €**, donc très inférieur au montant des crédits nécessaires pour mener à bien toutes ces opérations engagées dans le cadre de conventions.

VALORISATION**Publications (ouvrages et articles), conférences, expositions****2004****Publications :**

L'Antiquaille de Lyon, histoire d'un hôpital, hors collection, en collaboration avec les Hospices civils de Lyon (B. Ducouret).

Participation à l'ouvrage *Zoom Rive gauche* édité par la mission historique de la Ville de Lyon (F. Uzu ; N. Halitim-Dubois).

Rédaction d'un rapport sur « les métiers et l'informatique au service régional de l'Inventaire : état des lieux et besoins » pour le Conseil régional (A. Tosi-Rémy et Y. Godde).

Participation au double cédérom édité par le Musée d'Orsay, Institut national d'Histoire de l'art, Debusson France, *A nos grands hommes, la sculpture publique en France jusqu'à la seconde guerre mondiale*, réalisation de Laurent Chestel, 2004. (V. Belle).

Participation au guide Rhône-Alpes de l'architecture du XX^{ème} siècle (F. Uzu).



Bilan 2004 et programmation 2005 de l'inventaire général du patrimoine culturel

Réédition à la demande des collectivités des Images du Patrimoine *Le Val d'Abondance*, Haute-Savoie, et *Le canton de Trévoux*, Ain.

Articles :

Halitim-Dubois Nadine, « Paysage industriel de Lyon », in *L'ARA*, lettre de l'Association Rhône-Alpes d'Anthropologie, 1^{er} semestre 2004, N° 51, pp. 3-5.

Halitim-Dubois Nadine, « Dorures Louis Mathieu , 1888-2003 ; La condition publique des soies de Lyon ; Cartoucherie Nationale. » in *L'archéologie industrielle en France* n° 44 « La soie », CILAC, Vannes, juillet 2004, p. 28 à 34 ; p. 92 .

Halitim-Dubois Nadine, « L'état d'une protection-conservation des métiers à tisser en Rhône-Alpes », in Conservation-restauration des biens culturels, Cahiers techniques n° 12, « Le maintien des biens culturels in situ, un défi pour la conservation préventive », Actes des journées d'études du DESS de conservation préventive Université Paris I, 5 et 6 juin 2003, pp. 76 à 83, juin. 2004.

Collaboration avec le magazine *Le Tout Lyon* pour une série de 7 articles sur le patrimoine industriel lyonnais durant l'été.

Expositions :

- Participation des photographes à l'exposition « Photographier le Patrimoine » à la Bibliothèque Nationale de France (19 septembre - 21 novembre 2004) et à la réalisation de l'album remis à cette occasion.
- Participation de Nadine Halitim-Dubois à l'exposition : « 100 sites industriels de la Loire » au Musée de la Mine de St-Etienne (6 novembre 2004 - 15 mai 2005).

Conférences :

- Participation aux « Etats généraux du Grand Lyon » (26 janvier 2004) : présentation de l'inventaire électronique de Lyon (F. Uzu ; M. Chalabi).
- Participation aux balades urbaines mises en place par la Ville de Lyon.
- Participation aux Journées d'études « Patrimoine, musées, territoires » à Jujurieux (Ain) (24 novembre 2004) : communication sur les métiers à tisser de Rhône-Alpes (N. Halitim-Dubois).
- Communication : « L'architecture en pisé dans le canton de Boën, Loire » (C. Guibaud) - stage DAPA « Architecture rurale et territoire à Carentan (mai 2004).
- Présentation télévisée sur TLM de la publication sur l'hôpital de l'Antiquaille (B. Ducouret) le 10/02/2004.

Relations internationales :

- Participation à la semaine italo-française de Venise organisée par l'I.U.A.V et le pôle de compétences en urbanisme à Lyon : présentation de l'inventaire topographique de Lyon : le SIG, outil de recherche et de diffusion (F. Uzu ; M. Chalabi).



- Mise en place d'un réseau Patrimoine industriel avec l'Université de Genève et de Turin-Contacts avec le service des monuments historiques de Lodz (Pologne) et l'Université de Leicester (Grande-Bretagne) (N. Halitim-Dubois).

2005

Publications :

- Projet de publication consacrée au Confluent de Lyon (JEP 2005).
- Indicateur du Patrimoine Saint-Etienne XIXème - XXème siècles.
- Visite guidée électronique sur les immeubles du Confluent de Lyon (fin 2004 ?)

Articles :

- « Le jugement dernier de l'hôpital-sous-Rochefort : sources et iconographie » dans *Histoire et archéologie du Forez médiéval* publié par la Diana (C. Guibaud).
- « L'architecture en pisé dans le canton de Boën (Loire) » dans *In Situ* (C. Guibaud).